

introducción



Jaén pone al alcance del turista cinegético una amplia e interesante oferta complementaria, que comprende desde su arte, su gente y sus paisajes, hasta una gastronomía basada en el aceite de oliva y en los distintos recursos naturales y culturales.



La caza y la pesca tienen una gran tradición en nuestra provincia. Muestra de ello son las representaciones artísticas con las que contamos, como las excepcionales pinturas rupestres, catalogadas Patrimonio de la Humanidad, o las importantes esculturas del mundo ibérico. En lienzos de pintores como Rafael Zabaleta la caza es también motivo de inspiración.

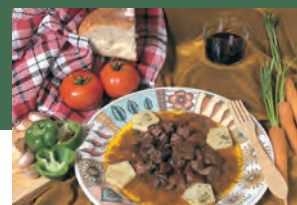

Edición financiada por la Consejería de Comercio, Turismo y Deportes de la Junta de Andalucía y cofinanciada por la Unión Europea.



datos de interés

Cada vez se hace más evidente que el desarrollo sostenible cinegético requiere de un uso correcto y equilibrado de los recursos naturales, fomentando de esta forma la biodiversidad. Para ello en Andalucía, la Consejería de Medio Ambiente ha desarrollado una normativa específica en materia cinegética, la cual publica cada temporada la "oferta de caza en terrenos de titularidad pública", para aquellos terrenos cinegéticos que gestiona directamente.

DELEGACIÓN PROVINCIAL
CONSEJERÍA MEDIO AMBIENTE
Fuente del Serro, 3. 23.071. Jaén.
Telf.: 953 01 24 00.

COTO INTENSIVO DE PESCA PERALTA
Plaza del Ayuntamiento, 1. 23.485. Pozo Alcón (Jaén)
Telf.: 953 73 80 41.
Telf.: 953 73 87 29 (permisos).

FEDERACIÓN ANDALUZA DE PESCA DEPORTIVA
Delegación Provincial de Jaén.
Ctra. Jaén, 66. 23.485. Pozo Alcón (Jaén)
Telf.: 607 15 61 50.
jaen@fapd.org

FEDERACIÓN ANDALUZA DE CAZA
Delegación Provincial de Jaén.
Andrés Segovia, 1. 23.440. Boeza (Jaén)
Telf.: 953 74 02 33.



Depósito legal: J. 548 - 2007
Primera edición, septiembre de 2007

Caza y pesca

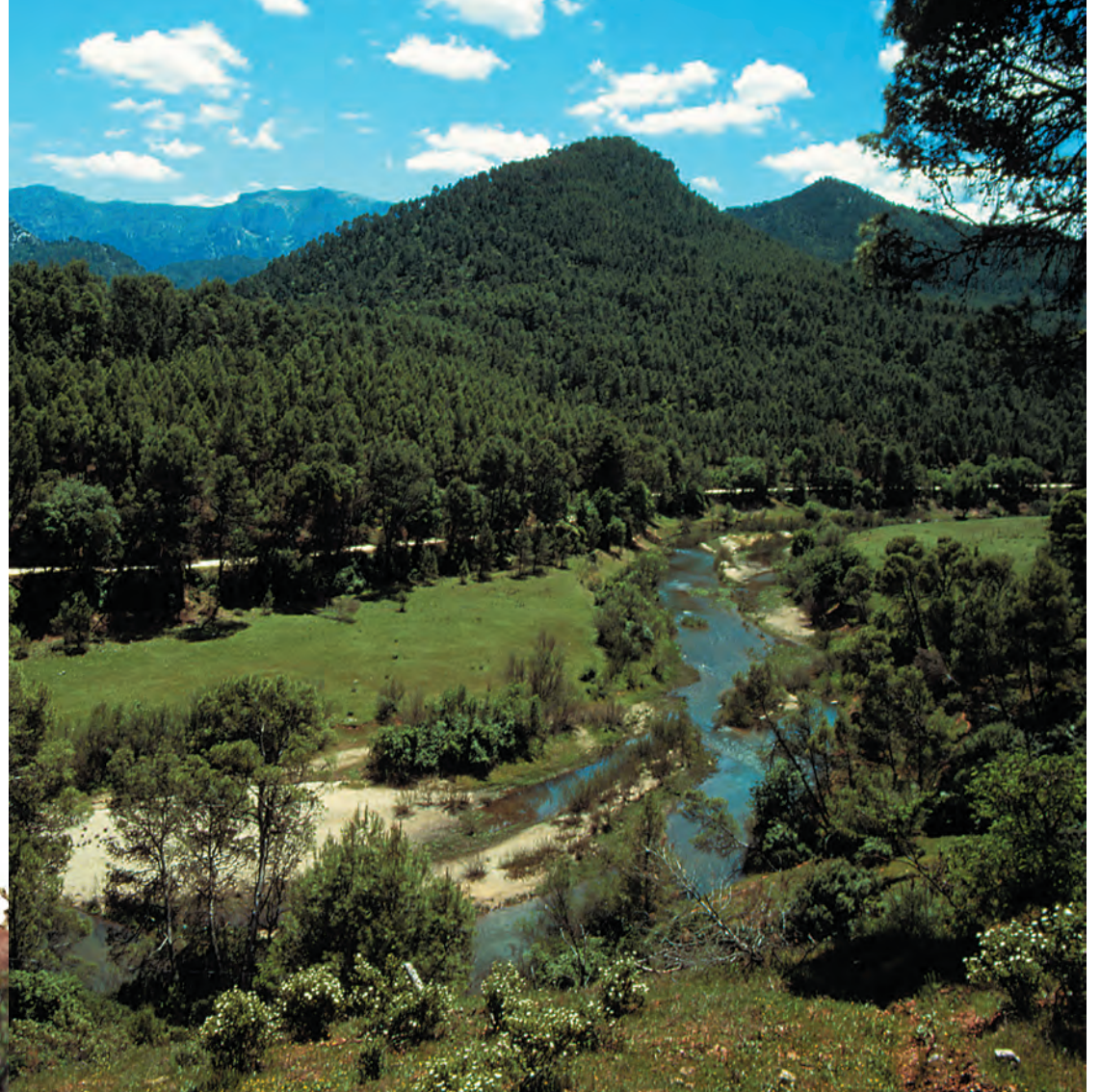



la caza

La riqueza cinegética de nuestro territorio provincial goza de gran prestigio y tradición y es un formidable instrumento para la conservación del medio natural y el desarrollo rural. Prácticamente en casi toda la provincia es posible practicar esta modalidad deportiva. La montería es una de las prácticas de caza mayor más bellas y exclusivas. De hecho, tuvo su origen en tierras de Jaén hacia el siglo XII. Disponemos de una de las provincias españolas con más hectáreas para la práctica cinegética. Por ello, además de los adeptos que tiene dentro, cada temporada acoge a miles de cazadores procedentes de todos los rincones de España y de diversos países europeos.

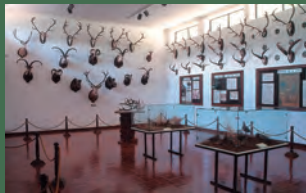

direcciones de interés

ACCESORIOS Y COMPLEMENTOS
Bazar Armería Ceuta
Alamos, 1. 23.600. Alcalá la Real.
Telf.: 953 58 11 92.
Sport Leis S.L.
Conde Mejorada, 14. Bajo.
23.440. Baeza.
Telf.: 953 74 80 68.

ARMERÍAS
19 de Julio
Doctor Fleming, 15.
23.710. Bailén.
Telf.: 953 67 37 74.

Angaro
22 de Julio, 9.
23.740. Andújar.
Telf.: 953 50 01 72.

Araújo Deportes
Madrid, 38.
23.200. La Carolina.
Telf.: 953 66 08 86.

Armería y Deportes La Tronera S.L.
Montoro, 11.
23.770. Marmolejo.
Telf.: 953 54 08 78.

Armería y Deportes Paco
Ctra. de Jaén, 5. Bajo.
23.660. Alcaudete.
Telf.: 953 56 06 15.

Arte Caza Antonio Orcera
San José, 1.
23.400. Úbeda.
Telf.: 953 75 23 62.

Bustos
Sagasta, 1.23.700. Linares.
Telf.: 953 69 22 55.

Cristóbal Cruz
Portales Alhóndiga, 4.
23.440. Baeza.
Telf.: 953 74 08 23.

Cristóbal Plaza
Antonio Herrera Murillo, 2.
23.006. Jaén.
Telf.: 953 25 13 24.

El Águila
Avenida de Andalucía, 27.
23.360. La Puerta de Segura.
Telf.: 953 48 61 58.

El Arco
Ollerías, 26.
23.740. Andújar.
Telf.: 953 50 07 94.

El Gamo
Avenida 12 de Agosto, 10.
23.740. Andújar.
Telf.: 953 50 44 79.

El Horcajo
Plaza de España, 1.
23.250. La Carolina.
Telf.: 953 66 03 33.

Fernán Tejero
Calvo Sotelo, 25.
23.660. Alcaudete.
Telf.: 953 56 00 49.

Fernando
Carretera, 60.
23.340. Arroyo del Ojanco.
Telf.: 953 42 04 69.

Jaén
Avenida de Granada, 9.
23.001. Jaén.
Telf.: 953 19 12 05.

Jaime
San Francisco, 41.
23.440. Baeza.
Telf.: 953 74 06 10.

José Ortega
Gamonal, 95.
23.770. Marmolejo.
Telf.: 953 54 02 59.

Lázaro
Salido, 3. 23.003. Jaén.
Telf.: 953 22 88 49.

Los Pinillos
Callejuelas Altas, 93.
23.100. Mancha Real.
Telf.: 953 35 25 03.

Martos
Las Tiendas, 17.
23.280. Beas de Segura.
Telf.: 953 42 41 27.

Mayte
El Agua, 27.
23.650. Torredonjimeno.
Telf.: 953 34 06 07.

Miguel Martínez Cubero
Sevilla, 7. 23.500. Jódar.
Telf.: 953 78 54 62.

Ona
Úbeda, 27.
23.600. Martos.
Telf.: 953 55 16 48 / 666 50 71 77.

Plaza
Prolongación de Antonio
Herrera Murillo, 2A. Bajo.
23.440. Baeza.
Telf.: 953 25 13 24.

Relaño
Doctor Fleming, 9.
23.780. Lopera.
Telf.: 953 51 16 40.

Salas
Carrera de Jesús, 26.
23.790. Porcuna.
Telf.: 953 54 43 27.

San Antonio Mota
Generalísimo, 7.
23.470. Cazorla.
Telf.: 953 72 09 34.

Trebol
Delgado Serrano, 10.
23.740. Andújar.
Telf.: 953 55 04 14.

Deportes Gutiérrez
Convento, 9.
23.250. Santisteban del Puerto.
Telf.: 953 66 41 70.

Deportes Maite
Aguas, 27.
23.650. Torredonjimeno.
Telf.: 953 34 06 07.

Virgen Fuensanta
Avenida de Andalucía, 72.
23.560. Huelma.
Telf.: 953 39 08 81.

CACERÍAS
Juan Antonio Valdivia Gerada
Finca El Navazo. Aldeaquejada.
Telf.: 953 12 53 48.

Los Desmontes
Polígono Santa Quiteria.
23.780. Lopera.
Telf.: 670 66 87 30.

Monteros de Antaño
Ctra. Bailén-Motril, km. 20.
23.620. Mengibar.
Telf.: 953 37 12 01.

CAZA FOTOGRAFICA Turisnat
Paseo del Santo Cristo, 17. Bajo.
23.470. Cazorla.
Telf.: 953 72 13 51.
www.turisnat.es
info@turisnat.es

CAZA MAYOR A RECECHO Y SAFARIS B&B Rececho
Puerta de Martos, 75. Jaén.
Cacerías Serrajo S.L.
Buenavista, 84.
23.200. La Carolina.
Telf.: 953 60 12 22.

CRÍA DE CONEJOS DE MONTE El Pobal
Giralda, 23. 23.400. Úbeda.
Telf.: 687 81 99 35.

GRANJAS DE PERDICES Caza y Cinegética Raya
Mesones, 4. 23.600. Frailes.
Telf.: 953 59 31 22.

Jesús Caballero
Guarromán.

MONTERÍAS Chamorro Hermanos C.B.
Los Hornos, 9.
23.740. Andújar.
Telf.: 953 51 19 94 / 953 50 06 82 / 953 54 90 52 / 953 51 04 03.

Gescaza Casa Vargas, C.B.
Baños, 35.
23.700. Linares.
Telf.: 953 69 29 10.

Grupo Miranda
Natalia de Castro, 11.
23.700. Linares.
Telf.: 953 55 04 14.

Rhallas Xauen
Tallador, 19. 2º Dcha.
23.001. Jaén.
Telf.: 953 24 29 97.

Sierra Caza, S.L. (Monterías Cencerza S. A)
Polígono La Estación, Nave 4B.
23.740. Andújar.
Telf.: 953 50 19 38.

PERROS
Añijo Peraba
Apartado de Correos, 17.
23.100. Mancha Real.
Telf.: 953 35 11 63.

Enrique Sánchez
Almoguel, 55.
23.690. Frailes.
Telf.: 953 59 40 26.

Perreras Del Prado
Cortijo Prado del Mudo, s/n.
23.610. Fuensanta.
Telf.: 626 14 17 19.

Raúl Martín
Millán de Priego, 39.
23.007. Jaén.

TAXIDERMIA Alfonso Blanco
Polígono Miranda. Mecánicos, 11.
23.740. Andújar.
Telf.: 953 50 08 78 / 953 50 08 99.

Ferrón
Manzano, 17.
23.700. Linares.
Telf.: 953 69 82 24.

Juan M. López Gutiérrez
Soledad, 27.
23.740. Andújar.
Telf.: 953 50 16 91.

Juan Torres Castro
San Claudio, 8.
23.004. Jaén.

Luis Mendieta Carmona
Libertad, 54.
23.400. Úbeda.
Telf.: 953 75 27 61.

Pleite
Soledad, 27.
23.740. Andújar.
Telf.: 953 50 16 91.

Uceda
Alcalde Medina Berzosa, 20.
23.250. Santisteban del Puerto.
Telf.: 687 47 10 88.

OTROS
Range Rover
Autos. Jaén.
Telf.: 953 28 16 04.

Cárnicas Sierra de Cazorla
Camino Real, s/n.
23.407. Chilluevar.
Telf.: 629 81 32 57.

Juan Carlos Martín Campos
Pteles.
Avenida de Andalucía, 8.
23.213. Santa Elena.
Telf.: 953 66 41 70.

Ferretería Biedma, S.L.
Cartuchos y platos.
Avenida de la Libertad, 2.
23.400. Úbeda.
Telf.: 953 75 79 86.

la pesca



La provincia de Jaén cuenta con excelentes escenarios de pesca, ideales para la práctica de las distintas modalidades en especies como salmónidos (trucha común y arco iris), ciprínidos (carpa, barbo y boga) y centrárquidos (black bass). Jaén cuenta con 40 clubes de pesca federados, que en el presente año llevarán a cabo algo más de 700 concursos de pesca en sus distintas modalidades (salmónidos lance, salmónidos mosca, agua dulce alevín, infantil, juvenil, damas y señor, black bass orilla, black bass embarcación y carp-fishing). Cuenta con 2 cotos intensivos (abiertos todo el año) para la pesca de la trucha arco iris: Coto Peralta (Telf. 953 73 87 29), gestionado por el Ayuntamiento de Pozo Alcón, y Coto Charco la Cuna (Telf. 953 71 15 34), gestionado por la Consejería de Medio Ambiente.

black bass



Los incondicionales de la pesca del black bass, tanto desde orilla como desde embarcación, cuentan con embalses como **El Encharejo**, **La Fernandina** o **Guadalmena**, entre otros. En estos embalses también se pesca el lucio que perfectamente convive con el black bass.

trucha arco iris

La trucha arco iris se puede pescar dentro de sus períodos correspondientes en los siguientes cotos:

- **Embalse de la Bolera** (Pozo Alcón). Telf.: 953 73 87 29.
- **Puente del Hacha** (La Iruela). Telf.: 953 71 15 34.
- **Cañamares** (La Iruela - Chilluevar). Telf.: 953 71 15 34.
- **Guadalbullón** (Cambil - Cárcheles - Pegalajar). Telf.: 953 01 24 00.
- **San Juan** (Alcaudete). Telf.: 953 56 00 00.
- **El Carrizal** (Castillo de Locubín). Telf.: 953 59 16 71.
- **Embalse Aguadero Hondo** (Villacarrillo). Telf.: 953 71 15 34.
- **Don Marcos** (Siles - Benatae - Torres de Albánchez). Telf.: 953 49 00 03.
- **Velllos** (Frailes). Telf.: 953 59 30 02.
- **La Vieja** (Santiago-Pontones). Telf.: 953 43 80 02.



trucha común

Para los amantes de la pesca de la trucha común, Jaén cuenta dentro del Parque Natural de las Sierras de Cazorla, Segura, Las Villas y del Pozo, con cotos "sin muerte" de belleza singular.

- **La Toba** (Santiago-Pontones). Telf.: 953 43 37 28.
- **Guadalenitín** (Cazorla - Peal de Becerro - Pozo Alcón). Telf.: 953 73 87 29.
- **Borosa** (Santiago-Pontones - La Iruela). Telf.: 953 71 15 34.
- **Puente Ortega** (Milanueva del Arzobispo - Sorihuela del Guadalimar). Telf.: 953 12 82 39.
- **Sillero** (Villacarrillo). Telf.: 953 45 03 88.
- **Huelga del Nidillo** (Santiago-Pontones - La Iruela). Telf.: 953 71 15 34.
- **Tramo Tobos** (Santiago-Pontones). Telf.: 953 43 80 02.
- **Madera Bajo** (Santiago-Pontones - Segura de la Sierra). Telf.: 953 43 80 02.
- **Pontones** (Santiago-Pontones). Telf.: 953 43 80 02.
- **Cortijo del Vado** (Santiago-Pontones). Telf.: 953 43 80 02.

ciprínidos

Y por último, y para los pescadores de agua dulce, modalidad practicada por mayor número de deportistas en nuestra provincia, contamos con embalses y zonas de río como:

- **Embalse del Guadalén**
- **Embalse del Rumberar**
- **Embalse del Giribaile**
- **Embalse del Viboras**
- **Embalse del Tranco**
- **Embalse del Yeguas**
- **Embalse de Vadomajón**
- **Río Guadalquivir** (Anájar - Marmolejo)

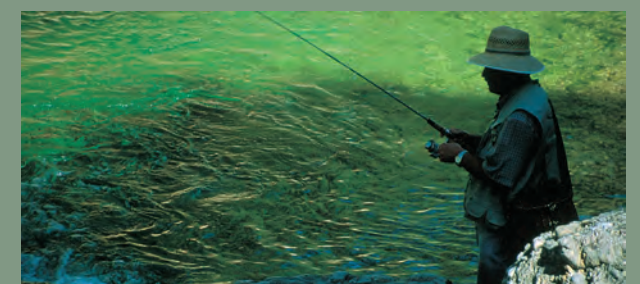

RESERVA ANDALUZA DE CAZA DE CAZORLA Y SEGURA

Está ubicada dentro del parque natural y tiene más de 70.000 hectáreas de extensión. Es una de las reservas cinegéticas, forestales y botánicas más rica de España.

SIERRA MORENA

contiene el mayor número de cotos de caza mayor de la provincia de Jaén, con un total de 140.

LOS PARQUES NATURALES DE SIERRA MÁGICA Y DESPEÑAPERROS

brindan a su vez magníficos cotos de caza mayor y menor de carácter deportivo.

LA CAMPIÑA Y LA SIERRA SUR DE JAÉN

también ofrecen cotos de caza menor de relevancia para la media veda, la caza del conejo y perdices.



modalidades

Dentro de las modalidades de caza en nuestra provincia encontramos las siguientes: Montería, montería a la española de venados y jabales. Batidas y Ganchos, variantes de la montería. Rececho, donde el cazador, sin ayuda de perros, busca las piezas de caza a batir. Aguado, donde el cazador se sitúa en lugares estratégicos para aguardar a la res. Ojeo, una modalidad de caza menor donde las perdices son levantadas hacia los puestos por ojeadores desplegados. Reclamo, caza de peradiz con reclamo macho, utilizando un animal vivo como atrayente. Al Salto, donde el cazador, en solitario o acompañado de perros, recorre el terreno en busca de las piezas de caza. En Mano, variante de la anterior, pero en esta intervienen varios cazadores acompañados de sus perros. Puestos fijos, donde los cazadores ocupan puestos estratégicos próximos a los lugares de paso o de querencia. Y finalmente la "Caza Fotográfica".